# Vivre@Gruson

JANVIER 2023 N°15

SOMMAIRE / ÉDITO


3 Mairie
5 Environnement
10 Jeunesse
12 Culture, sport & loisirs
18 Agenda
20 Économie locale et actualités


## ÉTAT CIVIL

L'équipe Municipale adresse …

**Ses félicitations aux parents de :**

- Jules Minet, né le 17 septembre,
- Victoire Vandenbulke, née le 6 octobre,
- Martin Lefevre, né le 9 octobre,
- Lylia Tordoir, née le 31 octobre,
- Achille Lehut, né le 18 novembre,
- Gabriel Motte, né le 11 décembre,
- Archibald Lefebvre, né le 11 décembre.

**Ses sincères condoléances à la famille de :**

- Mme Nicole Rassel, décédée le 28 octobre, à l'âge de 76 ans,
- M. Michel Devos, décédé le 5 novembre, à l'âge de 71 ans,
- M. Gilbert Delecourt, décédé le 19 novembre, à l'âge de 89 ans,
- M. Christian Cretoux, décédé le 16 décembre, à l'âge de 68 ans.

**Félicitations et tous nos vœux de bonheur**

à Vasudha et Alexis, qui se sont unis samedi 1er octobre devant Monsieur le Maire.

Chères Grusonnoises, chers Grusonnois,

C'est avec un réel plaisir que je vous adresse, au nom de l'ensemble du Conseil Municipal et du Conseil Municipal des Jeunes, mes meilleurs vœux de santé, bonheur et réussite pour vous ainsi que vos proches en cette nouvelle année.

Si l'année 2022 a été une nouvelle fois très dense en termes de réalisations, les projets pour 2023 ne manquent pas.

Nous avons tout d'abord l'ambition d'apporter quelques modifications sur notre espace vert du centre-ville. Y seront prochainement installés des jeux pour enfants de différents âges, des plantations, ainsi qu'un espace dédié aux randonneurs et équipé d'une fontaine à eau. Ce projet attendu, nous le savons, fera assurément l'objet d'une réunion publique au cours de ce premier trimestre ; l'occasion de vous présenter nos intentions mais surtout de débattre ensemble de leurs mises en œuvre. Notre objectif est bien que chacun s'approprie un espace public de qualité en plein cœur de notre village.

Sur le plan environnemental, nous poursuivrons la modernisation de l'éclairage public, en passant au Led plus d'une centaine de points lumineux supplémentaires, conformément à notre Schéma Directeur Lumière, approuvé en Conseil Municipal.

Un événement également pour 2023 concerne la gestion des déchets. Seront prochainement installées trois bornes d'apport volontaire pour la collecte du verre. Ces bornes seront mises en place sur des endroits stratégiques du territoire avec pour préoccupation première d'éviter les nuisances pour chacun d'entre vous.

En termes de mutualisation, nous poursuivons bien sûr notre collaboration engagée avec nos communes voisines, et avons même pour ambition de renforcer ce partenariat territorial. Un projet de création d'une crèche intercommunale avec nos amis Anstinois est ainsi à l'étude. Je ne manquerai pas de vous tenir informés de l'avancée de cette réalisation.

L'ensemble de ces projets ambitieux et la gestion quotidienne de la Commune seront facilités, j'en suis persuadé, par l'arrivée de notre nouvelle Secrétaire de Mairie, Madame Manuela Dumortier. Je me réjouis de sa nomination en Mairie de Gruson et lui souhaite la bienvenue ! Vous pourrez d'ailleurs retrouver sa présentation dans ce numéro.

Je vous présente de nouveau mes meilleurs vœux 2023, les plus sincères ! Vœux que je n'aurai pas l'occasion, cette année encore, de vous présenter de vive voix. Nous avons en effet décidé de ne pas organiser la cérémonie des vœux du Maire pour une raison sécuritaire. La salle des fêtes étant toujours en travaux, Il est impossible de vous accueillir toutes et tous au sein de notre salle polyvalente, dont la capacité d'accueil n'est pas adaptée.

J'aurai, malgré tout, l'occasion de venir à votre rencontre lors de manifestations plus restreintes ou de réunions de travail et je m'en réjouis !

Prenez soin de vous

Votre Maire, Olivier Turpin


**MAIRIE DE GRUSON**
3 rue de Verdun 59152 Gruson
03 20 41 45 35
contact@mairie-gruson.fr

www.mairie-gruson.fr
Commune de Gruson
Grus'on partage

Directeur de publication : Olivier TURPIN
Impression : Imprimerie Parmentier
Distribution par nos soins, à 570 exemplaires

**Horaires d'ouverture : du lundi au samedi, de 9h00 à 12h00**

**11/11** Commémoration du 11 novembre 1918

**04/12** Marché de Noël

**13/12** Distribution des Colis de Noël des Aînés

## CONSEIL MUNICIPAL

Le dernier Conseil Municipal s'est tenu le mardi 4 octobre.

Lors de cette instance, ont été votés, entre autres, la création d'un poste d'Adjoint Administratif Principal 1ère classe pour l'arrivée de la nouvelle Secrétaire de Mairie, l'avis du Conseil Municipal sur l'élaboration du Plan Local d'Urbanisme 3 de la Métropole Européenne de Lille, l'avis de la Commune au sujet du Programme Local de l'Habitat 2022-2028 de la Métropole Européenne de Lille, les effectifs et rémunération des animateurs de l'ALSH d'Automne, la signature de la convention de Lutte contre l'isolement des ainés et des plus fragiles en situation de handicap dans le cadre du Partenariat avec le Département du Nord et la Maison Départementale des Personnes Handicapées du Nord, et le règlement intérieur du réseau de Médiathèques Mille feuilles...

**Le prochain Conseil Municipal se tiendra le mardi 24 janvier.**

A noter ! Toutes les délibérations sont consultables en Mairie ou sur le site Internet, rubrique Mairie / Conseil Municipal / Délibérations du Conseil Municipal.

## BIENVENUE MME MANUELA DUMORTIER

Depuis le 1er décembre, nous avons accueilli au sein de l'équipe municipale notre **nouvelle Secrétaire de Mairie**, Manuela Dumortier, en remplacement de Mme Aude Davoine.

Ses **20 années d'expérience à Bouvines** lui permettent d'aborder sereinement l'ensemble de ses fonctions, telles que la gestion du personnel, des finances, l'organisation des services, ainsi que l'accompagnement des dossiers mis sur les rails par la Municipalité.

## COLLECTE DE LA BANQUE ALIMENTAIRE

Un grand MERCI à l'équipe municipale, les membres du CCAS et les équipes enseignantes pour l'aide apportée dans la collecte de denrées alimentaires au profit de la Banque Alimentaire du Nord.

La générosité des grusonnois et des parents d'élèves des écoles va permettre, avec les **250 kg de nourriture** collectés de fournir par le canal des associations caritatives de terrain, plus de 600 repas aux nordistes qui ne mangent pas à leur faim.

## PORTAGE DE REPAS À DOMICILE

En début d'année, le Centre Communal d'Action Sociale (CCAS) a organisé un sondage sur la mise en place éventuelle d'un service de portage de repas à domicile pour les séniors.

Un tel service nécessite des équipements spécifiques pour respecter la chaîne du froid et la mise en place d'un service de distribution des plateaux-repas par la Commune. Certains prestataires demandent également un nombre de repas minimal par personne.

**La Municipalité étudie donc la faisabilité pour une mise en place dès que possible.**

Dans cette attente, les coordonnées de quelques entreprises locales offrant des services de portage de repas à domicile (sans minima de repas) et de services à la personne, sont disponibles en Mairie.

## ÉCLAIRAGE PUBLIC : BON À SAVOIR

Le fonctionnement de notre éclairage public est géré par des horloges astronomiques qui modulent l'allumage le soir et l'extinction le matin en fonction de l'évolution des heures de coucher et de lever du soleil tout au long de l'année.

## JARDIN DU SOUVENIR

Un **jardin du souvenir a été aménagé** au fond du cimetière. Une colonne permet une personnalisation si souhaitée. Une extension des columbariums a été également mise en place à côté du jardin du souvenir (9 caveaux).

Pour tout renseignement de procédure, s'adresser en Mairie.

## RECENSEMENT DE LA POPULATION

Selon les données transmises par l'INSEE (Institut national de la statistique et des études économiques), la population légale de Gruson au 1er janvier 2020 est de **1281 habitants.**

Ce décompte résulte de la collecte qui a été réalisée pour la commune en début d'année 2020. Cette population légale entre en vigueur le 1er janvier 2023.

Elle correspond à une croissance de 103 habitants depuis 2014, soit en relatif 8,7%. Cette évolution provient quasi exclusivement de l'arrivée de nouveaux foyers dans la commune. Cette augmentation s'accompagne d'un vieillissement de la population depuis 2013. La part des 60 ans et plus passe de 27,4% en 2013 à 30,3% en 2019, partiellement expliquée par le départ de jeunes adultes du foyer familial pour leurs études ou pour prendre un emploi.

Parmi les personnes âgées de 15 à 64 ans, le taux d'activité est de 75% en 2019. Le nombre d'actifs de 15 ans et plus ayant un emploi et résidant dans la commune est de 566, dont 90% travaillent à l'extérieur de la commune. Dans leur déplacement domicile-travail, la voiture est encore largement majoritaire (88% en 2019).

Le dernier recensement a dénombré 548 logements dans la commune dont 526 résidences principales dont 1 sur 3 construite entre 1991 et 2015. La proportion de locataires a sensiblement augmenté : de 11% en 2013, il est passé à 17% en 2019.

La prochaine collecte de recensement est prévue en 2026.

## POINT TRAVAUX CENTRE VILLAGE

Les travaux de 2nd œuvre en cours : câblerie électricité et courants faibles, cloisonnement et doublage des murs (60%), tuyauterie, chauffage-ventilation (60%).

Nous sommes en attente courant janvier de la porte du local technique côté parking et du dernier châssis de la mairie au 2nd étage. Le bâtiment serait ainsi clos. Un chauffage de chantier sera bientôt installé pour la réalisation des bandes sur les placoplâtres. Le carrelage et la peinture sont prévus début février.

Selon le planning prévisionnel, la livraison du bâtiment est prévue pour fin mars.

## TRAVAUX RUE DE VERDUN

La Métropole Européenne de Lille nous a annoncé un retard sur la finition des travaux entrepris.

Il reste à réaliser la pose de la main courante sur l'escalier et du garde-corps sur la rampe basse, la pose des dalles podotactiles en haut des escaliers et la reprise du petit escalier côté carrefour non conforme.

Les travaux de voirie seront réalisés durant les vacances d'hiver, à compter du 13 février.

## TALUS AUTOROUTIERS

Des travaux ont été réalisés en bordure de l'autoroute A27 pour la mise en œuvre d'un bassin de décantation afin de recueillir d'éventuelles eaux polluées de l'autoroute.

Dans le cadre de la remise en état des talus, des arbustes ont été replantés en décembre et des arbres d'alignement seront plantés fin janvier .

Ainsi l'aspect visuel, depuis notre village, sera préservé.

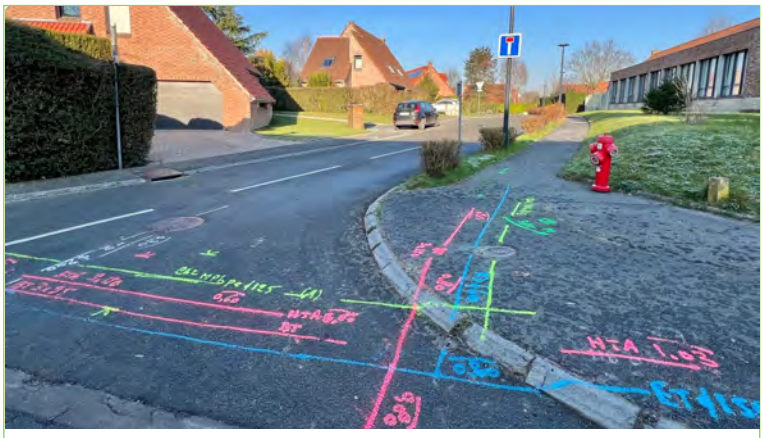

## TRAVAUX ENEDIS : LES ÉRABLES & LES BOULEAUX

Le remplacement du câble d'alimentation électrique des habitations situées aux Érables et aux Bouleaux se fera à compter du 16 janvier, par l'entreprise Ramery.

Ces travaux se dérouleront en 2 phases :

- 1ère phase (16 janvier-16 février) : terrassement et pose du nouveau câble depuis le poste transformateur situé à l'angle des rues de Verdun et Maréchal Leclerc, traversée de la rue de Verdun au niveau du carrefour, rue Calmette depuis le carrefour jusqu'aux Érables, le long du trottoir des Érables, au milieu de la voie pompier entre les 2 lotissements, puis le long du trottoir des Bouleaux. Le nouveau câble sera ainsi en attente devant chaque compteur.

- 2nde phase (après le 16 février) : raccordement du nouveau branchement sur chaque compteur avec coupure brève d'alimentation. Chaque foyer sera contacté par Enedis.

## LIMITATION DE NOS CONSOMMATIONS ÉNERGÉTIQUES

Comme la plupart des communes, nous avons pris des mesures de limitation de nos consommations :

Extinction de l'éclairage public de 23h00 à 5h00 depuis décembre 2020, et remplacement de 80 % de notre parc de lanternes d'éclairage public pour les passer en lampes LED.

Ces 2 mesures nous permettent de diminuer de plus de 60% nos consommations d'électricité d'éclairage public.

Dans le nouveau bâtiment, l'installation mise en place est programmable. Nous avons ainsi affiné les heures de fonctionnement de la chaudière et de la centrale d'air, en fonction des heures d'utilisation des salles. Les installations sont ainsi totalement à l'arrêt la nuit de 0h00 à 6h00 et le week-end du samedi midi au lundi matin.

Les températures ont été limitées à 20°C dans les salles de classe de l'école Pasteur et à 19°C dans la plupart des salles communales (le remplacement de la chaudière effectué l'année dernière a facilité la mise en œuvre de ces mesures).

Les appareils de bureautique sont systématiquement coupés chaque soir et non plus mis en veille.

## LES NOUVEAUX ENGINS DE DÉPLACEMENT (EDPM) ET ENGINS DE MOBILITÉ URBAINE *(article proposé par une grusonnoise)*

Les EDP motorisés (trottinettes électriques, monoroues, gyropodes, howerboards..) sont des véhicules terrestres à moteur. Ils sont donc soumis à l'obligation d'assurance automobile (il faut souscrire un contrat spécifique car l'EDPM n'est pas couvert dans votre contrat responsabilité de la vie privée) et aux règles de circulation suivantes :

- Ils sont interdits de circulation sur les trottoirs.

- En agglomération, ils ont l'obligation de circuler sur les pistes et bandes cyclables lorsqu'il y en a. À défaut, ils peuvent circuler sur les routes dont la vitesse maximale autorisée est inférieure ou égale à 50km/h. Sur une route limitée à 80km/h, ils ont l'obligation de porter un casque et un équipement rétroréfléchissant, et de rouler les feux de position allumés.

- Pour pouvoir circuler sur la voie publique les engins doivent être bridés à 25km/h.

- La conduite d'EDPM est interdite à toute personne de moins de 12 ans.

- Il est interdit de porter à l'oreille des écouteurs ou tout appareil susceptible d'émettre du son ou d'utiliser son téléphone à la main.

L'assurance responsabilité civile **automobile** est obligatoire, contrairement au vélo à assistance électrique pour lequel vous devez être assuré en responsabilité civile **de la vie privée**.

<u>Règles de circulation pour les vélos :</u>

L'utilisation des pistes cyclables est obligatoire si le panneau qui les signale est de forme ronde, et conseillée si le panneau qui les signale est de forme carrée.

- Ne pas circuler sur les trottoirs. Seuls les enfants de moins de 8 ans sont autorisés à emprunter les trottoirs, à condition de rouler à une allure raisonnable et de ne pas gêner les piétons.

- Il est interdit de porter à l'oreille tout dispositif susceptible d'émettre un son (écouteurs, oreillettes ou casque audio). L'usage du téléphone est également interdit.

- Le casque est obligatoire pour les enfants de moins de 12 ans, conducteur ou passager d'un cycle. Le casque doit être attaché.

## JETER MOINS, TRIER MIEUX, À COMPTER DU 15 JANVIER

Objectifs : réduire de 15 % le poids de nos poubelles et recycler 2/3 des déchets collectés à l'horizon 2030.

Pour trier toujours plus et mieux, **dès le 15 janvier 2023 à Gruson,** nous devrons déposer les **bouteilles et bocaux en verre** dans l'un des **3 points d'apport volontaire (PAV) installés dans la commune** :

- Au parking de la Marque à l'entrée du village en venant d'Anstaing,

- Au parking de la mairie devant le cimetière,

- Rue Calmette, devant le poste transfo à l'angle du chemin de la Briqueterie, à l'entrée du village en venant de Bouvines.

Le 5 janvier, la MEL a missionné des ambassadeurs du tri, travaillant pour la société Voix Publique, pour effectuer la sensibilisation en porte-à-porte auprès de la population.

12 ambassadeurs ont distribué des kits communication (un sac de tri, des flyers) et renseigné les habitants sur l'implantation des PAV et les nouveaux gestes de tri associés à ce nouveau dispositif de collecte. (Si vous n'étiez pas présents, et si votre boîte aux lettres ne permettait pas de distribuer le kit, vous pouvez venir le retirer en mairie aux heures d'ouverture).

À noter, quelques chiffres : Chaque Français a produit 583 kg de déchets en 1 an (2021), contre 490 en Belgique et 443 en Suède ! Sur ces 583 kg, 249 ne sont pas valorisés.

Alors tous ensemble, participons activement à l'effort national de diminution des déchets produits et d'une meilleure valorisation des déchets ménagers.

## SUPPRESSION DES BENNES À DÉCHETS SPÉCIAUX

Ce service mis en place par la MEL n'a pas été maintenu pour l'année 2023, du fait d'une fréquentation et d'un tonnage trop faibles.

Les Grusonnois peuvent néanmoins déposer leurs déchets spéciaux à la déchèterie mobile de Chéreng, située sur le parking de la salle des fêtes rue Jean Ochin, chaque vendredi de 10h00 à 16h00.

## RUBRIQUE : « OBJECTIF ZÉRO DÉCHET *OU PRESQUE* »

Quelques gestes individuels du quotidien pour diminuer notre empreinte écologique :

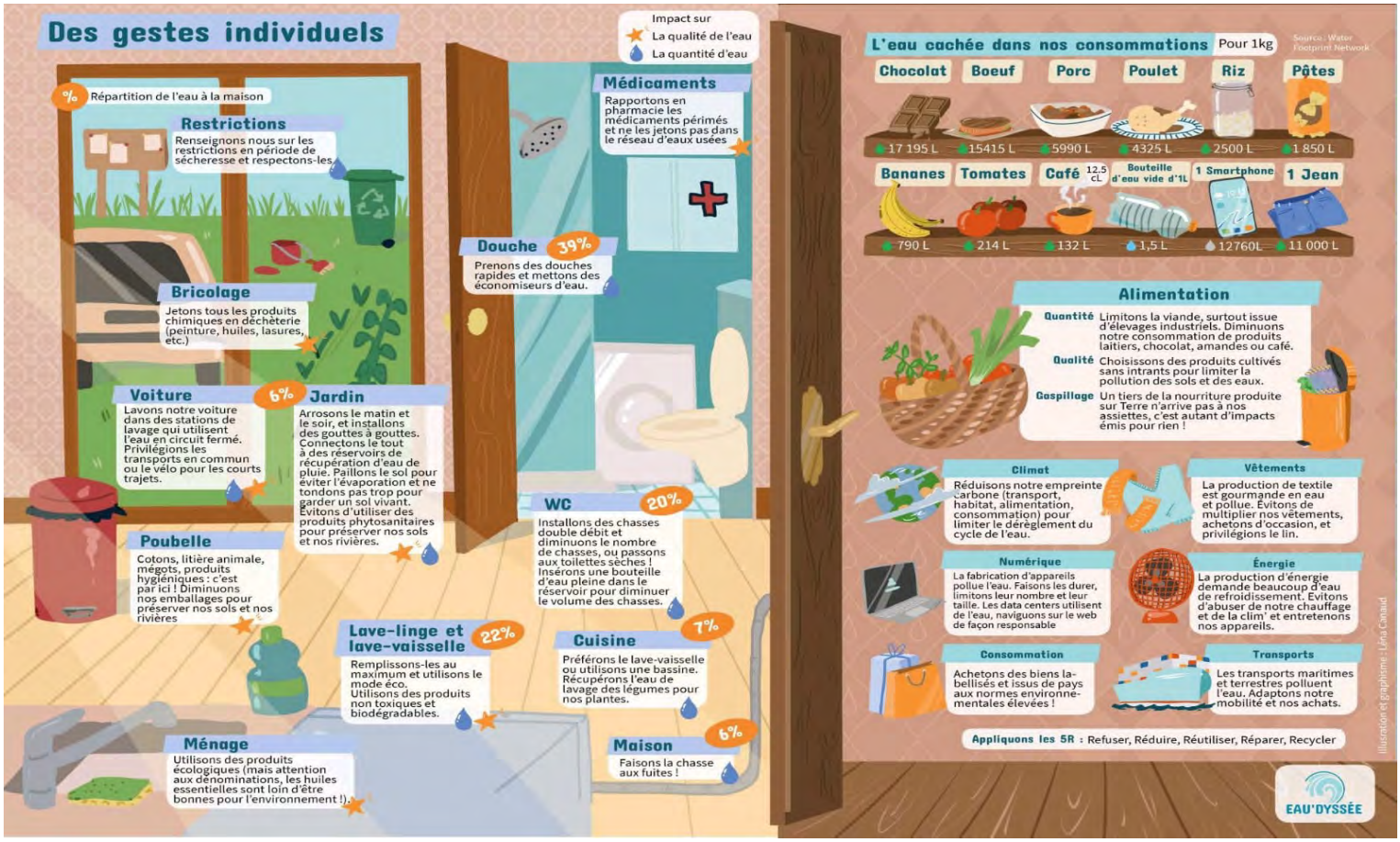

## URBANISME : QUELLES AUTORISATIONS POUR QUELS TRAVAUX ?

Vous souhaitez apporter des modifications à votre habitation ou à votre extérieur ? Sachez que les démarches à réaliser au préalable varient selon le projet. Certains travaux sont **dispensés d'autorisation**, d'autres nécessitent une **déclaration préalable** ou encore un **permis de construire**, dès qu'il s'agit de travaux de construction de plus grande importance.

Ces **demandes d'autorisation d'urbanisme sont à déposer en Mairie, et soumis à son autorisation après un délai d'instruction variable.** Les formulaires nécessaires à ces démarches sont disponibles sur le site service-public.fr ou en Mairie, et **peuvent être déposés en ligne via le portail gnau.lillemetropole.fr depuis début 2022.**

**Retrouvez plus d'informations sur le site internet de la Commune, rubrique Environnement / Cadre de vie / Urbanisme.**

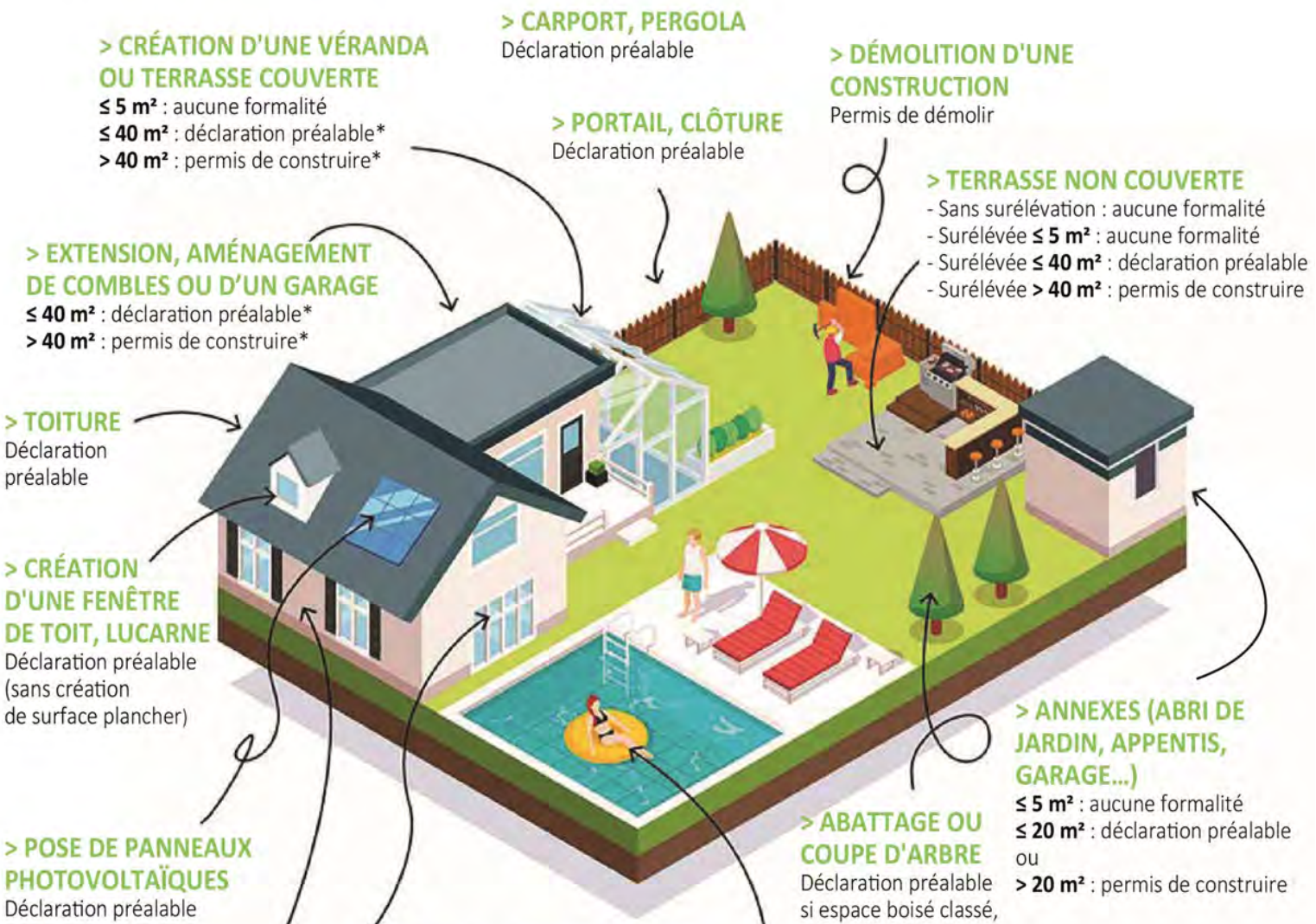

> **CRÉATION D'UNE VÉRANDA OU TERRASSE COUVERTE**
**≤ 5 m²** : aucune formalité
**≤ 40 m²** : déclaration préalable*
**> 40 m²** : permis de construire*

> **CARPORT, PERGOLA**
Déclaration préalable

> **DÉMOLITION D'UNE CONSTRUCTION**
Permis de démolir

> **PORTAIL, CLÔTURE**
Déclaration préalable

> **TERRASSE NON COUVERTE**
- Sans surélévation : aucune formalité
- Surélévée **≤ 5 m²** : aucune formalité
- Surélévée **≤ 40 m²** : déclaration préalable
- Surélévée **> 40 m²** : permis de construire

> **EXTENSION, AMÉNAGEMENT DE COMBLES OU D'UN GARAGE**
**≤ 40 m²** : déclaration préalable*
**> 40 m²** : permis de construire*

> **TOITURE**
Déclaration préalable

> **CRÉATION D'UNE FENÊTRE DE TOIT, LUCARNE**
Déclaration préalable (sans création de surface plancher)

> **POSE DE PANNEAUX PHOTOVOLTAÏQUES**
Déclaration préalable

> **RAVALEMENT DE FAÇADE**
Déclaration préalable

> **FENÊTRE OU PORTE-FENÊTRE**
Création ou changement : déclaration préalable

> **ABATTAGE OU COUPE D'ARBRE**
Déclaration préalable si espace boisé classé, arbre à préserver identifié dans le PLU ou site classé / inscrit

> **ANNEXES (ABRI DE JARDIN, APPENTIS, GARAGE...)**
**≤ 5 m²** : aucune formalité
**≤ 20 m²** : déclaration préalable
ou
**> 20 m²** : permis de construire

> **CONSTRUCTION D'UNE PISCINE**
Non-couverte/Couverte ≤ 1,80 m :
- Bassin **≤ 10 m²** : aucune formalité
- Bassin **≤ 100 m²** : déclaration préalable
- Bassin **> 100 m²** : permis de construire

Couverte **> 1,80 m** : permis de construire

** Le seuil de 40 m² pour différencier un projet en déclaration préalable (DP) ou permis de construire (PC) passe à 20 m² pour les biens se situant en zone agricole*

**LE SAVIEZ-VOUS ?**

Lors de la vente de votre bien, votre notaire vous demandera les autorisations de la ville pour vos divers travaux nécessitant une autorisation d'urbanisme.

Les travaux réalisés sans demande d'autorisation peuvent être régularisés même après plusieurs années, dès lors qu'ils répondent à la règlementation du PLU en vigueur.

### QU'EST-CE QUE LE PLU (PLAN LOCAL D'URBANISME) ?

C'est un document régissant l'ensemble de la règlementation applicable aux constructions et aménagement.

Le PLU en vigueur est consultable sur le site internet suivant : documents-plu2.lillemetropole.fr/PLU2.html

Vous pouvez également vous renseigner auprès du service urbanisme pour vérifier la conformité de votre projet au PLU en vigueur en Mairie.

# RETOUR EN IMAGES

**Octobre-novembre** BG Loisirs d'automne

**06/12** Saint Nicolas dans les écoles, accompagné de l'âne Cadichon de Gruson

**10/12** Spectacle de Noël des enfants « MonteETsouris » de la Cie Racines Carrées

**14/12** Représentation théâtrale de BG Récré en collaboration avec l'association *Théâtre de la Plaine*

**16-17/12** Distribution des colis de Noël des enfants

## ÉCOLE NOTRE DAME DE LA VISITATION : RETOUR SUR LES PREMIERS MOIS DE L'ANNÉE SCOLAIRE

Tout d'abord, le 1er septembre, enfants et parents ont été **accueillis** dans la cour de l'école avec petits gâteaux et jus de fruits pour bien démarrer l'année.

- Depuis l'année dernière, Notre-Dame de la Visitation est une « **éco-école** ». En 2021-2022, enseignants et enfants ont travaillé et mené des actions sur le thème du recyclage des déchets. Cette année, les découvertes en classe, les spectacles et les sorties sont centrés sur le thème de **l'eau**.

- Le 2 décembre, l'équipe éducative a proposé **une journée de la fraternité**. Les élèves ont été répartis dans des groupes composés de petits et grands. Des parents sont venus accompagner les enfants. Chaque groupe a participé à des ateliers : cuisine, décoration de recette, fabrication de cartes de Noël, peinture, jeux de société, chants de Noël. En fin de journée, les parents ont été invités et tous ont **partagé** les « brookies » réalisés par les enfants. Ce 2 décembre restera dans les mémoires, une belle démonstration de la **fraternité**. Les élèves de CM1-CM2 avaient travaillé sur le thème de la fraternité en amont et avaient réalisé de très belles affiches et comme dit l'un des slogans trouvé par les enfants : « **Tous fraternels, c'est bien jouer** ».

- Le vendredi 16 décembre, veille des vacances, l'équipe éducative et l'APEL se sont **associées pour offrir une joyeuse soirée de Noël**. Dès la sortie des classes, les parents ont pu acheter l'œuvre de leur enfant pour décorer les tables lors des fêtes à la maison. Les enfants ont **rencontré** le Père Noël et ont participé aux nombreuses activités proposées : coloriage, petits jeux, maquillage… Ensuite, tous se sont retrouvés à l'Eglise afin de **célébrer Noël** avec le Père Stéphane. Et, à partir de 19h, les enfants **ont chanté**, par classe, pour le plus grand bonheur des parents. La soirée a ensuite continué à l'école où les activités pour les enfants ont eu un franc succès et où chacun a pu se restaurer. **Une belle soirée** !

**A venir :** spectacle sur l'environnement et l'eau, sorties nature, classe découvertes dans les Vosges pour les CM, sortie de fin d'année à Nausicaa…

## DEVENEZ ANIMATEURS

Tu souhaites **rejoindre l'équipe d'animation de BG Loisirs** ?

Rends-toi sur le site Internet de la Commune, rubrique Jeunesse / Accueils de loisirs / Devenir animateur pour compléter et transmettre ton dossier de candidature.

## BG LOISIRS

- Le **centre de loisirs d'Hiver** se déroulera la 1ère semaine des vacances de février, du **lundi 13 au vendredi 17 février à Bouvines**.

Les inscriptions se feront à partir du **lundi 9 janvier au vendredi 20 janvier**, sur le portail Familles **MyPéri'school de Bouvines** (Code d'accès : 9H2P687).

- Le **centre de loisirs de Printemps** saura lieu du **lundi 17 au vendredi 21 avril à Bouvines**.

Les inscriptions se feront à partir du **lundi 13 au vendredi 24 mars**, sur le portail Familles **MyPéri'school de Bouvines.**

**Attention : les places sont limitées.**

# RETOUR EN IMAGES

**16/09** Culture(s) à Gruson : Evénement « RENCONTRES » consacré « Aux secrets d'un cerveau en pleine forme », animé par Philippe Amouyel, professeur au CHR de Lille

**18/09** Grus'on fête : Braderie

**21/09** ASLG : Sortie Cyclotourisme

**01/10** Tourcoing Jazz festival

**09/10** 3AG : Banquet des aînés

## QU'EST-CE QUE LES 3AG ?

Nous sommes une association type loi de 1991 fondée le 21 mars 1966 sous le nom de Comité des Aînés. C'est en 2010 que notre association a pris le nom de « Association d'Aide aux Aînés de Gruson (3AG).

Elle a pour vocation essentielle de participer à l'animation du village en organisant des moments de convivialité répartis sur l'ensemble de l'année et, **ouverts à toutes les personnes de tous âges de Gruson et des communes environnantes.**

Le principe est simple : organiser des fêtes, des sorties ou des activités ludiques, afin d'en produire des bénéfices. Ceux-ci nous permettent d'offrir aux aînés de Gruson un banquet en septembre (financé pour moitié par la Municipalité) et d'offrir le colis de Noël en fin d'année (entièrement payé par les 3AG).

- En février, nous commençons par le **repas d'hiver.**
- En avril, nous organisons **un loto** (avec petite restauration) assorti de très nombreux lots, et le lendemain, à l'occasion du passage à Gruson du traditionnel **PARIS-ROUBAIX** cycliste, il est proposé une collation aux nombreux spectateurs venus parfois de loin assister à cette course.
- Fin juin, c'est le **voyage annuel** qui permet d'emmener les nombreux amateurs vers des destinations très variées, assorti d'un repas dans un restaurant proche du site visité.

Ci-après, les lieux visités depuis 2012 :
– 2012 : Bruges (Belgique) avec balade sur les canaux
– 2013 : Escapade ardennaise
– 2014 : Découverte de la Haute-Normandie
– 2015 : Journée champenoise (avec dégustation)
– 2016 : Visite des 2 caps (Blanc Nez et Gris Nez)
– 2017 : Escapade dans la Vallée de la Meuse (avec croisière)
– 2018 : visite de Chantilly (château + spectacle équestre)
– 2019 : Retour en Champagne (avec promenade en petit train)
– 2022 : Escapade dans l'Oise (chocolaterie, musée des Bateliers, balade fluviale sur l'Oise)

- Après la trêve estivale, reprise des activités fin septembre avec **le banquet annuel des aînés** de la commune et diverses animations tout au long de l'après midi.
- En octobre, c'est **le repas à thème d'automne** (couscous, paëlla, choucroute, cassoulet, etc...)
- Le 11 novembre après midi, **concours de belote** (avec petite restauration), avec attribution de lots divers à chaque participant.
- Enfin nous terminons l'année par la distribution du **colis de Noël** aux aînés de la commune (à partir de 70 ans), colis très apprécié pour lequel nous sommes toujours attendus.
- Et tout au long de l'année, il y a les incontournables : **l'atelier mémoire** (jeux collectifs chaque quinzaine le jeudi) ; **le club du mardi** (cartes, belote, scrabble, tous les mardis) animé par notre amie Ghislaine ; et l'atelier « **petites mains** » (tricots, broderie, tous les lundis) animé par Irène (voir le site de la mairie).

**Les participants à cette association sont tous des bénévoles, tous âges confondus, de Gruson et des communes environnantes. Les réunions en salles de la mairie se font en fonction des événements à préparer, toujours dans une excellente ambiance se terminant par le pot de l'amitié… Et nous restons toujours en contact par mail.**

**Contact : Gérard Comyn, gerard.comyn@yahoo.fr, 07 81 93 58 22**.

# RETOUR EN IMAGES

**16/10** Culture(s) à Gruson : Nuit des bibliothèques

**11/11** 3AG : Concours de belote

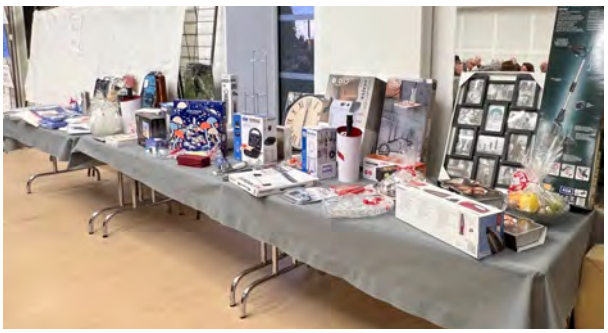

**17-18-19-20/11** Groupe Choral de Gruson : Festicoeur

**17/12** 3AG : Distribution des colis de Noël

## 3AG : ATELIER MÉMOIRE

La rencontre du 22 septembre organisée par Culture(s) à Gruson avec Philippe Amouyel, professeur au CHR de Lille, auteur du livre « Le guide anti-Alzheimer, Les secrets d'un cerveau en pleine forme » abordait les troubles de la mémoire...

« Je ne sais plus… « J'ai oublié… Notre mémoire et ses trous »

on lit, on corrige, on répète, on joue…

Seul bien sûr c'est bien… Ensemble c'est mieux… et plus amusant…

Prochaines dates de nos rencontres « MÉMOIRE » :

Les jeudis 12 et 26 janvier, 9 février, 9 et 23 mars, 6 avril, 4 mai, de 14h00 à 16h00.

## ASLG ATELIER POTERIE : COURS DE MODELAGE, IL RESTE QUELQUES PLACES !

## GROUPE CHORAL DE GRUSON : RETOUR SUR FESTICOEUR

Nous avons été très heureux d'accueillir au sein de l'église de Gruson 900 spectateurs « enthousiastes » pour les concerts donnés les 17, 18, 19 et 20 novembre au profit de l'association AFA.CROHN.RCH. France.

C'est un challenge pour l'ensemble du groupe, chef de chœur, choristes, musiciens, techniciens que de réussir cette rencontre avec vous, public, que nous remercions chaleureusement.

L'objectif atteint permettra de financer notamment des équipements sportifs, pour les jeunes enfants et adolescents hospitalisés dans le service de gastro pédiatrie de l'hôpital Jeanne de Flandres à Lille.

UN GRAND MERCI À TOUS !

Vous n'avez pas pu participer à cet événement ! Il n'est pas trop tard pour faire un don qui bénéficiera d'un reçu fiscal :

Chèque à établir à l'ordre de AFA CROHN RCH et à envoyer à : Association AFA CROHN RCH, 125, Boulevard St Denis, 92400 COURBEVOIE

## CULTURE(S) À GRUSON : MÉDIATHÈQUE DE GRUSON : 1 AN DÉJÀ !

**Quelques dates…**

**01 juillet 21** : création de l'association Culture(s) à Gruson (gestionnaire de la médiathèque et du développement d'activités culturelles – 19 bénévoles actifs),

**13 décembre 21** : création du réseau des 4 médiathèques de Anstaing, Forest sur Marque, Gruson et Tressin,

**2 janvier 22** : embauche d'une coordinatrice réseau, Ludivine Millamon (salariée pour les 4 communes),

**12 janvier 22** : ouverture de la nouvelle médiathèque de Gruson (17 bénévoles),

**21 septembre 22** : ouverture du réseau Mille Feuilles.

**Quelques données arrêtées au 30 novembre 2022**

**Côté bibliothèque :**

- 537 lecteurs à Gruson. Vous êtes 508 grusonnois inscrits dans le réseau soit 38 % de la population,
- 2 588 documents à votre disposition à Gruson. 1 338 documents sont prêtés par la Médiathèque départementale du Nord,
- 283 documents neufs ont été achetés soit un renouvellement des fonds de 12%.
- 5 592 documents ont été prêtés.

**Côté animations nous vous avons proposé :**

- Animation enfants de 2 à 8 ans : « Raconte-moi une histoire » animée par nos conteuses (contes, tapis de lecture) chaque 3ème mercredi du mois. A fin juin 22 nous avons accueilli au cours de 6 séances, 47 participants.
- De janvier à avril 22 : Concours littéraire ados Libre2lire organisé par la MEL : 8 livres à disposition des lecteurs, 45 prêts (du 12 janvier au 24 mai), 2 Grusonnois votants déclarés.
- Avril 22 : Exposition « Instantanés jazz » : 22 photographies, 22 chansons, casques et lecteurs MP3, prêt d'une collection de 100 CD.
- Avril 22 : Rencontre / débat : « La folle histoire du jazz ». L'histoire du jazz entrecoupée d'extraits en live. Animation Ecole de Jazz de Tourcoing Hugues Rousé, et Franck Dhersin. 84 participants.
- Mai 22 : Atelier « La grelinette des champs ». Découverte du monde des insectes. Participants 17 enfants accompagnés d'un parent.
- Juin 22 : Atelier découverte des plantes locales médicinales et culinaires. Animation Pierre Brice Herbaliste. 17 participants.
- Septembre 22 : Rencontre / débat : « Les Secrets d'un Cerveau en Pleine Forme ». Animation Philippe Amouyel (Fondation Alzheimer, professeur CHR de Lille). 82 participants. Livre disponible en bibliothèque.
- Octobre 22 : 1ère animation du réseau Mille Feuilles dans le cadre « des nuits des bibliothèques de la MEL » sur le thème de la nature, l'environnement et le développement durable :
- Atelier « fabrication ensemble 1000 feuilles » 250 dessins réalisés par chaque village, Atelier créatif (dessins calligraphie, collage), Atelier découverte Poterie, Atelier découverte de jeux, Jeu « Mesurez votre impact écologique », Concert de jazz Manouche « Swing Trio », avec la présence de Grus'on Fête, les Frères côtes, le Tarot club de Gruson.

**C'est quoi le réseau Mille Feuilles ?**

Le réseau Mille Feuilles est né d'une volonté partagée des élus des 4 communes afin d'améliorer le service de lecture publique proposé aux habitants.

- Des énergies et des documents mutualisés.

Le réseau des médiathèques met à la disposition de ses abonnés l'ensemble de ses documents. Les équipes bénévoles et salariées des médiathèques travaillent ensemble, échangent leurs idées pour développer des services pour tous.

- Des lieux accueillants et chaleureux.

41 heures d'ouverture au public par semaine.

**Vous voulez profiter des avantages du réseau Mille Feuilles ?**

Il faut être inscrit et avoir reçu sa carte lecteur.

Déjà inscrit ? Venez retirer votre carte lecteur au plus vite…

Si vous n'êtes pas encore inscrit rendez-vous à votre médiathèque aux heures des permanences.

https://www.reseaumillefeuilles.fr/accueil/reseau

L'inscription et les prêts sont gratuits.

**Avec votre carte vous avez accès :**

- Aux 4 médiathèques,
- À plus de 21 000 documents empruntables (livres, revues, DVD, jeux),
- Au site internet commun https://www.reseaumillefeuilles.fr/

Vous pouvez suivre les actualités, les évènements, consulter les nouveautés, les avis des bibliothécaires et des lecteurs. Vous pouvez également rechercher et réserver des ouvrages, prolonger vos prêts, gérer votre compte et suivre ceux de votre famille, émettre vos avis, faire vos suggestions…

- Une fois par semaine une navette fait circuler les documents entre les médiathèques du réseau. Ce service vous permet de choisir le site de retrait de votre réservation.

**Avec votre carte unique vous pouvez :**

- Emprunter pour une durée de 3 semaines par lecteur : 4 livres, 4 livres audio, 2 DVD, 4 revues, 1 jeu, dont 1 nouveauté par support.
- Prolonger votre prêt de 3 semaines, sauf pour les nouveautés ou si le document est réservé.
- Réserver et vous faire livrer dans la bibliothèque de votre choix, sauf les nouveautés, réservations à venir retirer sous 10 jours.

**Des projets 2023 !**

Conférence sur le cinéma, rencontres avec des éditeurs et des auteurs, accueil de musiciens (stagiaires école de Jazz de Tourcoing), Atelier compostage/permaculture et sécurité informatique au quotidien…

**18/09** Forum des acteurs économiques

**Wood & Brook**

**Les Frères Côtes**

**Cadichon de Gruson**

**Les Pépinières de Gruson**

**Juliette Duboille** Psychomotricienne

## ■ LE SAVIEZ-VOUS ?

Retrouvez l'ensemble des acteurs économiques et le détail de leur activité sur le site internet de la commune rubrique Économie/Acteurs économiques.

**Anne Leroux** Mandataire immobilier et Entre Parenthèses

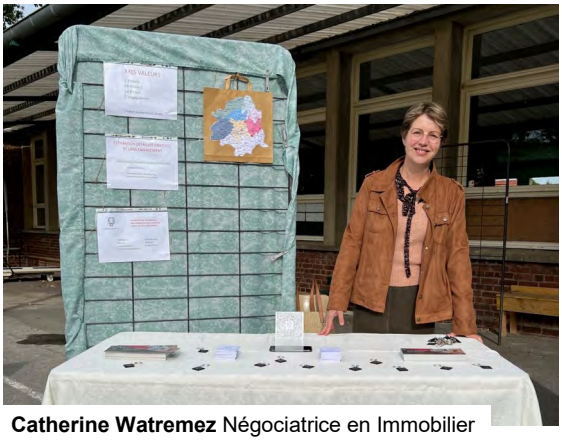

**Catherine Watremez** Négociatrice en Immobilier

**Le Tiroir aux Essences**

**Le Petit Rucher de Gruson**

# AGENDA

RETROUVEZ LES ÉVÈNEMENTS DE LA COMMUNE SUR WWW.MAIRIE-GRUSON.FR, RUBRIQUE ACTUS/AGENDA

## JANVIER

DU LUNDI 9 AU VENDREDI 20/01

**INSCRIPTIONS BG LOISIRS HIVER (13 AU 17 FÉVRIER)**

*> En ligne sur le portail famille MyPérischool de Bouvines (Code d'accès : 9H2P687)*
*> Places limitées*

MERCREDI 18/01 - 10H00 À 10H30

**CULTURE(S) À GRUSON : « RACONTE-MOI UNE HISTOIRE »**

Au programme **tapis de lecture « La montagne ».**
*> De 2 à 8 ans*
*> Réservation obligatoire en médiathèque pendant les permanences ou par courriel à culturesagruson@gmail.com*
*> Espace Culturel*

VENDREDI 20/01 - 20H00 À 21H30

**CULTURE(S) À GRUSON : « CINÉMA STAR WARS »**

Ne pas manquez notre évènement « rencontres ». Au programme, découverte de l'univers cinématographique de la saga « Star Wars », animé par la société Peli Prod (production de podcasts culturels) qui réalisera un podcast de cet événement.
*> Ados Adultes*
*> Accès gratuit*
*> Salle polyvalente*

SAMEDI 21/01

**COLLECTE DE SAPINS DE NOËL ET BENNE À DÉCHETS VERTS**

De 8h30 à 18h00, une benne exclusivement réservée aux déchets végétaux, dont les sapins de Noël, sera mise en place par la MEL, sur le parking rue Calmette.
Dès 9h00, nous passerons collecter les sapins dans le village. Seuls les sapins naturels positionnés sur le trottoir pour 9h00 devant chaque domicile, bien visibles, seront collectés. Ce ramassage se fera uniquement dans les rues principales de la Commune : rue Pasteur, rue de Verdun, rue Calmette et rue Neuve. Il est demandé aux habitants des lotissements de bien vouloir amener leur sapin aux intersections avec ces rues (ex : les Lupins, les Buissons, les Érables, les Tilleuls, la Clef des champs, …).

MARDI 24/01 – 19H00

**CONSEIL MUNICIPAL**

*> Salle polyvalente*

## FÉVRIER

MERCREDI 08/02 - 10H00 À 10H30

**CULTURE(S) À GRUSON : « RACONTE-MOI UNE HISTOIRE »**

Au programme lecture contée.
*> De 2 à 8 ans*
*> Réservation obligatoire en médiathèque pendant les permanences ou par courriel à culturesagruson@gmail.com*
*> Espace Culturel*

DU LUNDI 13 AU VENDREDI 17/02

**BG LOISIRS HIVER**

*> École Léonard de Vinci à Bouvines*

## MARS

SAMEDI 04/03 - 8H00 À 18H00

**RETOUR DE LA BENNE À DÉCHETS VERTS**

Cette année encore, la Municipalité met à disposition des villageois une benne, exclusivement réservée aux déchets végétaux (gazon, feuilles, branchages de diamètre inférieur à 10 cm), sur le parking de la Mairie.
Retrouvez toutes les dates de mise à disposition de la benne à déchets verts sur le calendrier 2023 des Fêtes et Manifestations et sur le site internet de la commune rubrique Environnement/Déchets/Benne à déchets verts
Merci de respecter la propreté des lieux au chargement.
Attention : Métal, plastiques, papiers, cartons, ordures ménagères et encombrants sont strictement interdits.
*> Parking de la Mairie*

SAMEDI 04/03

**ECACTGS : REPAS DANSANT DE L'ÉTOILE**

*> Renseignements et réservations : 06 89 16 53 55, contact@etoile-club.fr*

SAMEDI 11/03 - 8H00 À 13H00

**DON DE SANG**

Organisée par l'Amicale des donneurs de sang bénévoles d'Anstaing, Chéreng, Tressin et Gruson.
Pour donner son sang, il faut être âgé de 18 à 70 ans, peser au moins 50 kg et ne pas être à jeun. Le don de sang est un acte solidaire, anonyme et sécurisé.
*> Inscription sur dondesang.efs.sante.fr*
*> Salle polyvalente*

DU LUNDI 13 AU VENDREDI 24/03

**INSCRIPTIONS BG LOISIRS PRINTEMPS (17 AU 21 AVRIL)**

*> en ligne sur le portail famille MyPérischool de Bouvines (Code d'accès : 9H2P687)*
*> Places limitées*

MERCREDI 15/03 - 10H00 À 10H30

**CULTURE(S) À GRUSON : « RACONTE-MOI UNE HISTOIRE »**

Au programme tapis de lecture.
*> De 2 à 8 ans*
*> Réservation obligatoire en médiathèque pendant les permanences ou par courriel à culturesagruson@gmail.com*
*> Espace Culturel*

DIMANCHE 19/03 - 14H30 À 16H30

**SECLIN MELANTOIS TOURISME : PROMENADE CONTÉE AVEC L'ÂNE QUI ADORE LES BELLES HISTOIRES**

Participez aux soins de l'âne, donnez du foin, de la paille, de l'eau, ramassez le crottin.
Puis adultes et enfants, nous guiderons l'âne Cadichon de Gruson le long de la rivière Marque vers le pays des géants.
Antoine racontera aux petites et grandes oreilles de belles histoires sur la nature et le bonheur !
*> Distance 5 km*
*> Public familial, tous âges*
*> Rendez-vous devant l'église Saint-Pierre de Bouvines*
*> Tarif : 10€ adulte / 5€ enfant*

## AVRIL

SAMEDI 01/04 – 14H00 A 17H00

**ALLIANCE FIT & DANCE : MARATHON PILATES**

En complément des cours hebdomadaires de pilates, l'association organise un marathon pilates avec Axel De Bruycker. Venez découvrir le pilates sous toutes ses formes et renforcer tous les muscles profonds qui permettent d'améliorer la posture et de renforcer la sangle abdominale.
Ouvert à tous les niveaux !
Programme du marathon :
- 14h-15h : Pilates classique
- 15h-16h : Pilates Swissball*
- 16h-17h : Pilates avec petits accessoires
*Un certain nombre de Swissballs mis à disposition sur demande.
*> Tarifs : 10€ par stage (8€ pour les adhérents), 25€ les 3 stages (20€ pour les adhérents)*
*> Contact : alliance.fit@free.fr*
*> 15 places par stage*
*> Tapis obligatoire, Swissball de préférence*
*> Inscription obligatoire: Chèque à retourner à Alliance Fit & Dance - 37 rue neuve à Gruson (Merci d'indiquer au dos de votre chèque vos noms/prénoms et choix du/des stages 1/2/3)*
*> Salle polyvalente*

SAMEDI 01/04 – 20H30

**TOURCOING JAZZ TOUR : ANA CARLA MAZA**

Acclamée partout où elle passe en solo ou en quartet, le Tourcoing Jazz accueille pour ce treizième Tour la chanteuse et violoncelliste Ana Carla Maza. Elle profitera de cette invitation pour proposer une forme inédite en duo, accompagnée du pianiste Norman Peplow.

Le Tourcoing Jazz Tour 23 est soutenu par la MEL.
*> Concert assis - Placement libre*
*> Ouverture des portes : 19h45*
*> Début du concert : 20h30*
*> Informations et billetterie : 03.20.76.98.76, Tourcoing-jazz-festival.com*
*> Tarifs : 8€ / 4€ pour les élèves des conservatoires et écoles de musique de la MEL (un justificatif pourra être demandé lors du contrôler du billet)*
*Gratuit pour les - de 12 ans*
*> Salle des fêtes*

SAMEDI 08/04 - 17H00
**3AG : LOTO**

Buvette et petite restauration sur place.
*> Ouverture des portes à 16H00, début des jeux à 17h00*
*> Entrée gratuite*
*> Salle des fêtes*

DIMANCHE 09/04 – 11H00
**3AG : PARIS ROUBAIX**
Buvette et petite restauration sur place.
*> Salle des fêtes*

SAMEDI 08 ET DIMANCHE 09/04
**ECACTGS : 44ÈME ÉDITION DU TOURNOI INTERNATIONAL DE PÂQUES**
Bar, animation, restauration
*> Entrée libre*
*> Stade municipal d'Anstaing*

SAMEDI 08 ET DIMANCHE 09/04
**PARIS-ROUBAIX, FEMMES ET CHALLENGE**
La circulation et le stationnement de tous véhicules seront interdits du vendredi 8 avril à 00h00 au dimanche 9 avril à 18h00, dans les voies ci-après : M 90 A (Baisieux-Cysoing) - Pavé Jean-Marie Leblanc - Chemin de Bourghelles - Pavé de l'Arbre - Le Vert Chemin - Chemin de l'Arbre à Poux - Chemin de la Chapelle Bouchery - Chemin du Petit Rapporteur.
Lors des courses, la circulation et le stationnement de tous véhicules seront rigoureusement interdits samedi 8 et dimanche 9 avril, de 10h00 à 18h00 dans les rues Calmette et Pasteur.
La consommation et la vente d'alcool seront strictement interdites dans les voies ou portions de voies empruntées par les coureurs.

LUNDI 10/04
**CHASSE AUX ŒUFS**

Modalités à venir sur le site internet et Facebook Commune de Gruson.
*> Inscriptions en Mairie avant le samedi 25 mars*

MARDI 11/04 – 19H00
**CONSEIL MUNICIPAL**
*> Salle du Conseil Municipal et des Mariages*

VENDREDI 14/04 – 14H00
**GRUSON PROPRE**

Venez nombreux participer à ce ramassage des déchets du village organisé conjointement avec les écoles.
*> Parking de la Mairie*

DU LUNDI 17 AU VENDREDI 21/04
**BG LOISIRS PRINTEMPS**
*> École Léonard de Vinci à Bouvines*

DIMANCHE 16/04 – 8H00 À 12H00
**RANDONNÉE EN VAL DE MARQUE**
12ème édition organisée par l'Association

Tout du Ch'min
Marche en Val de Marque

Tout du Ch'min au profit du Secours populaire de Sainghin.
Ravitaillement, petite restauration, boissons.
*> Inscriptions sur Helloasso ou sur place le jour même*
*> Renseignements : 06 86 37 56 49 ou à toutduchmin@gmail.com*
*> Participation 3€ / personne, gratuit pour les enfants de - de 12 ans*
*> Salle des fêtes de Sainghin en Mélantois*

EN AVRIL
**CULTURE(S) À GRUSON : AVIS AUX LECTEURS ET LECTRICES EN HERBE !**
Retrouvez dans les médiathèques du réseau Mille Feuilles les 8 livres sélectionnés pour le Prix Libre2Lire, le prix littéraire pour les ados et pré-ados de la Métropole Européenne de Lille !
Romans d'aventure, enquête, romans sur la tolérance, l'amitié, les destins tracés, il y en a pour tous les goûts ! La collection est disponible depuis septembre 2022.
Si vous souhaitez donner votre avis sur ces livres, vous pouvez voter en ligne avant le 30 avril 2023 ou réaliser une production écrite/artistique. Les ados participants et les romans coups de cœur seront récompensés.
Plus d'informations ? Rendez-vous dans votre médiathèque ou sur le site www.reseaumillefeuilles.fr ou cliquez sur ce lien https://www.mairie-gruson.fr/loisirs/espace-culturel-mediatheque

## MAI

LUNDI 01/05 – 10H00 À 18H00
**ROAD BASTARDS : GRUS'ON WHEELS 2023**

Le 1er Mai comme chaque année depuis maintenant 3 ans, le moto club de Gruson organise son Grus 'on Wheels.
Cette journée est dédiée à la moto et tout ce qui l'entoure.
Exposition motos, Stands, Barbier, Food truck, Bar, jeux adultes et enfants, balade, course de lenteur, …
Animations et Concerts toute la journée.
*> Parking de la Mairie*

LUNDI 08/05
**COMMÉMORATION DU 8 MAI 45**
La Municipalité invite toute la population ainsi que les enfants à participer aux manifestations qui se dérouleront suivant le programme ci-après :
- 10h00 : Célébration à Bouvines
- 11h30 : Rassemblement devant la Mairie, dépôt des gerbes au Monument aux Morts, Commémoration et recueillement

Le verre de l'amitié clôturera cette cérémonie au sein de la salle des fêtes.

MARDI 09/05
**DON DE SANG**
*> Inscription sur dondesang.efs.sante.fr*
*> Chéreng*

VENDREDI 12/05 – 18H00
**MÉDAILLÉS DU TRAVAIL, NOUVEAUX ARRIVANTS, ET BIENVENUE AUX BÉBÉS**
La Municipalité a le plaisir de convier les médaillés du travail, les nouveaux grusonnois et les parents des bébés nés de septembre 2022 à mai 2023.
Pour participer à cette rencontre amicale, merci de vous inscrire avant le samedi 29 avril par mail à contact@mairie-gruson.fr.
*> Salle des fêtes*

DIMANCHE 21/05
**BELLES SORTIES : SPECTACLE**
Ballet du nord spectacle « 4m² »
Modalités à venir sur le site internet et Facebook Commune de Gruson
*> Salle des fêtes*

DIMANCHE 28/05
**GRUS'ON FÊTE : FOULÉES GRUSONNOISES**

# ÉCONOMIE LOCALE

## NOUVEAUX COMMERCANTS SUR LE MARCHE DU MARDI

### CHARCUTERIE CC

La charcuterie CC est présente sur les marchés depuis plus de 11 ans et vous propose de la charcuterie, de la viande et des plats préparés.
Tél. : 06 13 39 28 43

### L'AILE OU LA CUISSE

À compter du 17 janvier, Nicolas Oliveira sera présent sur le marché pour vous proposer des poulets rôtis fermiers ou en crapaudines, des cuisses de poulet, accompagnés de leur pomme de terre grenaille maison. Une formule à emporter vous sera aussi proposée en part individuelle. Commande possible par téléphone.
Tél. : 06 19 45 03 93, rotisserie.ambulante@gmail.com, Facebook L' aile ou la cuisse

### UN MAX DE TEMPS

Un Max de Temps, votre bulle bien-être de proximité.
La volonté de Maxime Desbonnet : apporter le bien-être au plus proche des personnes, afin de leur permettre de prendre soins d'elles sans courir après le temps. Ses convictions : le bien-être est une solution contre le stress, la fatigue mentale et intellectuelle.
Pour cela, vous pourrez retrouver l'ensemble de ses prestations : massages, soins énergétiques, reiki ou encore luminothérapie, dans un camion chauffé et aménagé pour votre bien-être, mais également à domicile ou dans votre entreprise, avec ou sans rendez-vous.
Tél. : 06 05 47 02 26, unmaxdetemps@gmail.com, www.unmaxdetemps.fr

## ACTEUR ÉCONOMIQUE GRUSONNOIS

### ERL

L'entreprise ERL Bâtiment située à Gruson est votre spécialiste pour la réalisation de tous vos travaux.
Comme de nombreux clients, vous bénéficierez de prestations de qualité dans des domaines tels que la maçonnerie, le carrelage, la plâtrerie, le ravalement de façade ou l'aménagement extérieur (terrasse, pavage).
Raphaël Lehut vous apportera son expertise professionnelle et ses compétences pour mener à bien vos projets.
15 rue de Verdun, Tél. : 06 59 44 08 48, erl.maconnerie@gmail.com

### LA PAROLE AUX ÉLUS

Pour ce numéro du Bulletin Municipal, nous n'avons reçu aucun texte à publier.

# ACTUALITÉS

## LA RUBRIQUE DE *LALIE GENGEMBRE (future étudiante grusonnoise en journalisme)*

**Ils sont bien là !**

Ils sont probablement là où on les attendait le moins. Et oui les frelons asiatiques ont trouvé refuge dans les arbres grusonnois. Majestueux pour certains, dangereux pour d'autres, ces insectes tous droits venus d'Inde et de Chine représentent une réelle menace pour la biodiversité occidentale.

Introduits accidentellement par un conteneur en 2004, intrusifs, ils se nourrissent essentiellement d'abeilles menaçant ainsi un peu plus l'espèce mais aussi l'activité apicole. Avec seulement un seul prédateur, la bondrée apivore, l'espèce tend à se développer. Mais pas de panique ! Si on le retrouve fréquemment dans le sud de la France, il n'est présent qu'en minorité dans notre région mais a tendance à s'y plaire. On ne découvre en général les nids qu'en hiver, lorsque les arbres ont perdu leurs feuilles. Tout comme les guêpes, la colonie n'a qu'une courte espérance de vie, pas plus d'un an, le plus souvent condamnée à mourir de froid. Les frelons n'ont pas tendance à s'attaquer aux passants mais optent plus pour un comportement défensif. Mais si par le plus grand des hasards vous venez à être piqué, peu de chance de devoir faire face à des complications.

Cela dit, si vous veniez à vous retrouver face à cette espèce, n'agissez pas seul sous peine de vous mettre une colonie à dos. Ouvrez l'œil au printemps, observez les allées et venues des frelons et contactez au plus vite la Mairie.